

ESPECIFICAÇÕES TÉCNICAS E MEMORIAL DESCRITIVO

**CONSTRUÇÃO DA PRAÇA DO TRIÂNGULO**

SÃO ROMÃO - MG

MARÇO/2023

## CARACTERÍSTICAS TÉCNICAS:

**1-Obra:** O presente memorial descreve as soluções arquitetônicas e técnicas adotadas para a elaboração dos projetos e execução da construção de uma praça pública, no município de São Romão.

**2-Metas:** Construção da praça na Av. Eustáquio Matins, no município de São Romão

**3-Local e acessos:**

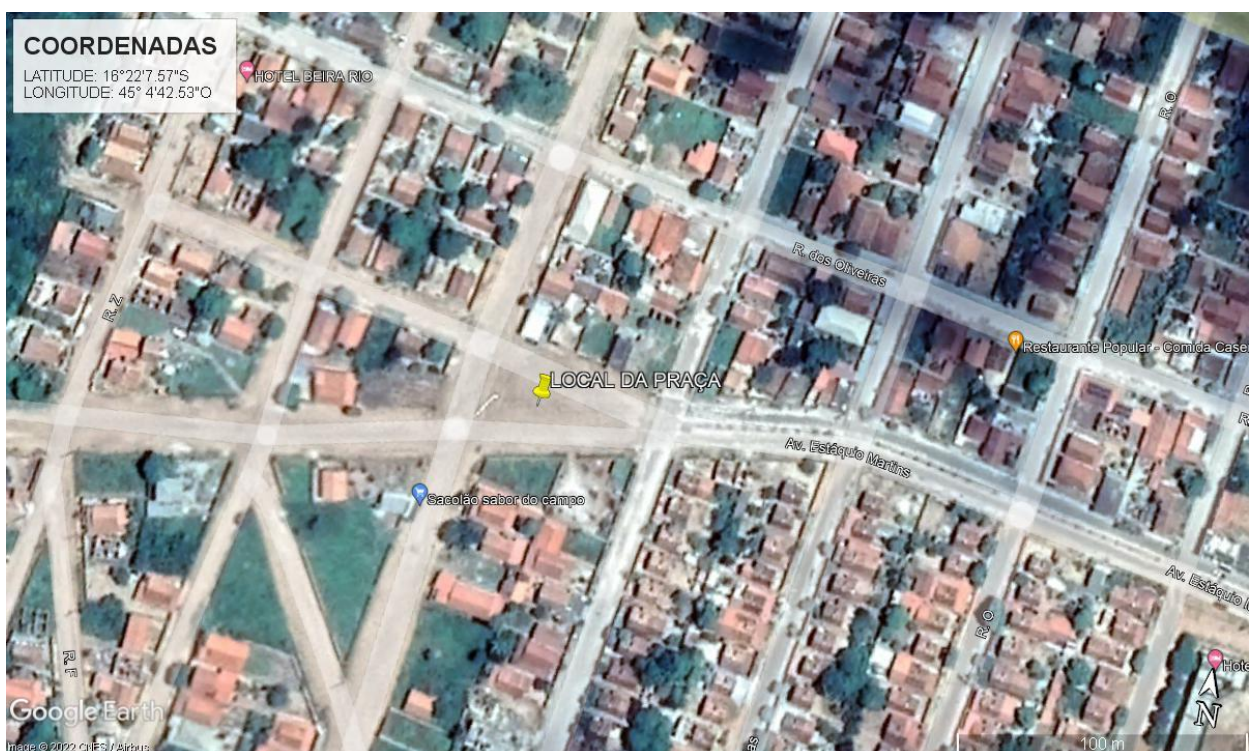

**4- Descrição do Objeto:**

O objeto em questão fundamenta-se na elaboração de projeto técnico para: A construção de uma praça pública, no município de São Romão, onde será atendida diretamente toda a população local.



A execução das obras se dará através de administração indireta, onde o município adquirirá com os recursos do convênio todos os materiais e serviços, agregados, transportes e aluguéis de equipamentos necessários para execução dos serviços

##### **5- Justificativa:**

A justificativa apresentada é em face da necessidade da preservação do ambiente e inovação de um espaço em potencial para a construção da praça, proporcionando um espaço de

lazer com estrutura adequada e aconchegante para toda a população do município, acarretando conforto aos seus usuários.

## **6- Objetivos:**

Essa melhoria tende a contribuir na área de lazer, na área de infraestrutura e trazer melhorias nas condições de vida de toda a população, além do impacto significativo para a valorização e visibilidade da cidade.

## **DISPOSIÇÕES PRELIMINARES**

Este memorial tem como objetivo complementar e esclarecer os elementos, serviços e fornecimentos que compõem o pacote orçamentário que servirá como balizador para formação de preços e pagamento dos serviços executados.

A FISCALIZAÇÃO, a CONTRATADA deverá fornecer uma cópia dos manuais de operação e manutenção dos equipamentos adquiridos e, ainda, certificados de garantia de equipamentos adquiridos

## **PROCEDIMENTO**

O BDI engloba custos referentes à: administração central, seguros e garantias, contingências, despesas financeiras, remuneração e tributos sobre faturamento.

O BDI calculado resultou em 30,91 %.

### **1. CONSTRUÇÃO DA PRAÇA AVENIDADE EUSTÁQUIO MARTINS**

#### **1.1 SERVIÇOS PRELIMINARES**

**1.1.1 FORNECIMENTO E COLOCAÇÃO DE PLACA DE OBRA EM CHAPA GALVANIZADA #26, ESP. 0,45MM, DIMENSÃO (3X1,5)M, PLOTADA COM ADESIVO VINÍLICO, AFIXADA COM REBITES 4,8X40MM, EM ESTRUTURA METÁLICA DE METALON 20X20MM, ESP. 1,25MM, INCLUSIVE SUPORTE EM EUCALIPTO AUTOCLAVADO PINTADO COM TINTA PVA DUAS (2) DEMÃOS**

A frente da edificação será fixada a placa da obra nas dimensões de 3,00 x 1,50 metros, em chapa galvanizada 0,26, afixadas com rebites 540 e parafusos 3/8, em estrutura metálica viga U 2" enrijecida com metalon 20 x 20, suporte em eucalipto auto clavado pintadas na frente e no verso com fundo anticorrosivo e tinta automotiva. Ao final da obra, a placa deve ser removida na desmobilização da Contratada.

## **1.2 PISO**

### **1.2.1 REGULARIZAÇÃO E COMPACTAÇÃO DE TERRENO COM PLACA VIBRATÓRIA**

O terreno deverá ser regularizado e compactado com placa vibratória antes da execução dos pisos conforme especificação de projeto e planilha orçamentaria.

### **1.2.2 EXECUÇÃO DE PASSEIO (CALÇADA) OU PISO DE CONCRETO COM CONCRETO MOLDADO IN LOCO, FEITO EM OBRA, ACABAMENTO CONVENCIONAL, ESPESSURA 6 CM, ARMADO. AF\_07/2016**

Será utilizado Concreto com FCK = 20 Mpa, traço 1:2,7:3 (cimento/ areia média/ brita 1) - preparo mecânico com betoneira 400L. Sarrafo de madeira não aparelhada 2,5 x 10 cm, Maçaranduba, Angelim ou equivalente da região Peça de madeira nativa/regional 2,5 x 7,0 cm(sarrafo para forma).

Deverá ser devidamente nivelada e regularizada a camada granula, as formas devem ser montadas para conter e dar forma ao concreto a ser lançado. Finalizada a etapa anterior é feito o lançamento, espalhamento, sarrafeamento e desempeno do concreto. Para aumentar a rugosidade do pavimento, fazer uma textura superficial por meio de vassouras, aplicadas transversalmente ao eixo da pista com o concreto ainda fresco.

A área deve ser dividida em placas de no máximo 2 m<sup>2</sup>, com juntas de dilatação feitas com ripas de madeira. O serviço será levantado pela área em metros quadrados (m<sup>2</sup>) de passeio a ser executado, conforme especificação do projeto e planilha orçamentaria.

### **1.2.3 EXECUÇÃO DE PASSEIO EM PISO INTERTRAVADO, COM BLOCO RETANGULAR COLORIDO DE 20 X 10 CM, ESPESSURA 6 CM. AF\_12/2015**

Execução de calçamento em piso intertravado cor AZUL - e = 6 cm - fck = 35 mpa, incluindo fornecimento transporte de todos os materiais, colchão de assentamento e = 6 cm. Os bloquetes não deverão ser feitos no local da obra. Serão transportados até o local da obra por conta da CONTRATADA. A areia a ser utilizada no colchão de assentamento será areia lavada fornecida, transportado e aplicado pela contratada, e deverá ter 6 cm de colchão de assentamento. Sobre o colchão de areia serão assentados os blocos sextavados de concreto fck 35,0 mpa, (bloquetes) com 6,0 cm de espessura, de acordo com a NBR 7207/1982 e NBR 9781/1987. A contratada deverá apresentar os ensaios quando a resistência antes de aplicar na obra.

#### **1.2.4 PISO EM PEDRA ASSENTADO SOBRE ARGAMASSA 1:3 (CIMENTO E AREIA). AF\_09/2020**

Para sua execução, é necessário primeiramente verificar a área de aplicação e posteriormente limpar a superfície com uma vassoura. Em seguida, aplica-se a argamassa com uma espessura de cerca de 3 cm. Por último, o piso é assentado, sendo que, durante esta etapa, é preciso checar o alinhamento continuamente

Necessário uso de mão de obra especializada. .

#### **1.2.5 PISO TÁTIL DIRECIONAL L E/OU ALERTA, DE CONCRETO, COLORIDO, P/DEFICIENTES VISUAIS, DIMENSÕES 25X25CM, APLICADO COM ARGAMASSA INDUSTRIALIZADA AC-II, REJUNTADO, EXCLUSIVE REGULARIZAÇÃO DE BASE**

Deverão ser instalados placas de concreto tátil, de alerta 4 direcional, dimensões 25x25 assentado com argamassa industrializada, deve-se seguir as especificações de projeto arquitetônico e NBR 9050 Acessibilidade a edificações, mobiliário, espaços e equipamentos urbanos.

#### **1.2.6 PINTURA DE PISO COM TINTA EPÓXI, APLICAÇÃO MANUAL, 2 DEMÃOS, INCLUSO PRIMER EPÓXI. AF\_05/2021**

Para a execução da tinta epóx em piso é necessário seguir os seguintes passos :

- Certificar-se que o piso cimentado foi executado há pelo menos 28 dias;
- Antes de iniciar a pintura certificar-se que o piso esteja, limpo, seco, sem poeira, gordura, graxa, sabão ou bolor;
- Delimitar a área de pintura com fita crepe, aplicando-a em todo o perímetro;
- Misturar componentes A e B do primer durante 2 ou 3 minutos, empregando haste helicoidal acoplada a equipamento de baixa rotação. Para pintura manual em geral não é necessário diluir, e se for necessário, segundo o fornecedor, atender à sua especificação;
- Aplicar uma demão de primer epóxi com rolo de lã;
- Misturar componentes A e B da tinta epóxi durante 2 ou 3 minutos, empregando haste helicoidal acoplada a equipamento de baixa rotação;
- Se necessário, em função de orientação do fornecedor, diluir tinta epóxi com diluente, 15% do volume; - Aplicar 1ª demão de tinta epóxi com rolo de lã (esperar no mínimo 16 horas após aplicação do primer); - Aplicar 2ª demão de tinta epóxi com rolo de lã (esperar de 12 a 24 horas após aplicação da 1ª demão); - Aplicar a 2ª demão de tinta a 90° da 1ª demão (aplicação cruzada);
- Remover fitas após secagem.

### **1.2.7 ESCAVAÇÃO MANUAL DE VALAS EM SOLO, COM ALTURA DE 0 A 1,50 M**

Os serviços de escavação de valas serão levantados pelo volume geométrico da vala, em metros cúbicos (m<sup>3</sup>). O descarte do material deverá ser feito em um local permitido pela prefeitura.

### **1.2.8 CARGA, MANOBRA E DESCARGA DE SOLOS E MATERIAIS GRANULARES EM CAMINHÃO BASCULANTE 10 M<sup>3</sup> - CARGA COM ESCAVADEIRA HIDRÁULICA (CAÇAMBA DE 1,20 M<sup>3</sup> / 155 HP) E DESCARGA LIVRE (UNIDADE: M3). AF\_07/2020**

O transporte dos materiais deve ser realizado por caminhões basculantes com capacidade de carga de 10 m<sup>3</sup>. O serviço será medido e pago assim que o serviço for totalmente concluído. E o local de descarte deverá ser feito em um local permitido pela prefeitura.

### **1.2.9 LASTRO DE CONCRETO MAGRO, INCLUSIVE TRANSPORTE, LANÇAMENTO E ADENSAMENTO**

Concluída a escavação e as irregularidades remanescentes eliminadas, deve-se aplicar um lastro de concreto magro traço 1:4:8 preparados em obra com betoneira e com a espessura de ordem de 5 cm, bem adensado e espalhado, aplicado em camada contínua em toda a área abrangida pelas valas.

#### **1.2.10 AREIA LAVADA POSTO OBRA (TIPO:MÉDIA)**

A aquisição da areia lavada que será utilizada será a do tipo médio. Deverá ser posta após a escavação e colocação do lastro de concreto magro, de acordo com a área especificada no projeto arquitetônico.

#### **1.2.11 RAMPA PARA ACESSO DE DEFICIENTE, EM CONCRETO SIMPLES FCK = 25 MPA, DESEMPENADA, COM PINTURA INDICATIVA, 02 DEMÃOS**

As rampas de acessibilidades serão realizadas, conforme a NBR- 9050. Para melhores detalhes, ver projeto e seguir as especificações da planilha orçamentária.

#### **1.2.12 TRANSPORTE DE MATERIAL DE QUALQUER NATUREZA EM CAMINHÃO 1 KM < DMT <= 2 KM (DENTRO DO PERÍMETRO URBANO)**

Item referente ao transporte da areia lavada média, deverão ser seguidas as especificações de projeto e planilha orçamentária.

### **1.3 MEIO-FIO – ITENS 1.3.1, 1.3.2, 1.3.3, 1.3.4**

Meio-fio é a guia de concreto utilizada para separar a faixa de pavimentação da faixa do passeio ou separador do canteiro central, limitando a sarjeta longitudinalmente. Serão utilizadas ferramentas manuais como alavancas de aço, carrinho de mão, colher de pedreiro, pás de corte, pás de concha, soquete manual com peso aproximado de 4 kg e área de contato com um diâmetro de 6 a 8 cm, fio de nylon etc.

O concreto deve ser constituído por cimento Portland, agregados e água, com resistência mínima de 20 MPa, o cimento deve ser de alta resistência inicial, devendo



satisfazer, respectivamente, a NBR 5732 e NBR 5733.

Os agregados devem satisfazer a NBR 7211. A água deve ser límpida, isenta de teores prejudiciais de sais, óleos, ácidos, álcalis e substâncias orgânicas. As peças pré-moldadas de concreto devem ter as dimensões iguais as especificadas na planilha orçamentária, e devem ser produzidas com o uso de formas metálicas, de modo a apresentarem bom acabamento.

## **1.4 MOBILIÁRIOS E ILUMINAÇÃO**

### **1.4.1 CONJUNTO DE MESA E BANCOS DE CONCRETO PARA JOGOS (02 BANCOS EM ARCO COM D INTERNO = 130 CM E H = 43 CM E MESA COM D = 80 CM, E = 8 CM E H = 75 CM)**

Serão instalados conjunto de mesa e banco de concreto para jogos dois bancos com diametro interno 130 cm e h= 43 cm e mesa com diametro de 80 cm e= 8 cm e h= 75 cm, deverão ser seguidas as especificações do projeto e planilha orçamentária.

### **1.4.2 Banco de concreto c/ encosto de 1,50 x 0,40m**

Deverão ser instalados bancos em concreto aparente, com dimensão 1,50x0,40m, com encosto, conforme especificações do projeto e da planilha orçamentária.

### **1.4.3 POSTE CONICO CONTINUO EM AÇO GALVANIZADO, RETO, ENGASTADO, H = 7 M, DIAMETRO INFERIOR = \*125\* MM, INCLUSO FORNECIMENTO E INSTALAÇÃO, EXCLUSIVE LUMINÁRIAS E SUPORTE**

Deverão ser instalados postes de aço galvanizado conico engastado de altura igual a 7 metros, conforme especificações de projeto e planilha orçamentária. Necessário mão de obra habilitada e uso de equipamentos de proteção individual ( EPI's).

### **1.4.4 BRAÇO PARA ILUMINAÇÃO PÚBLICA, EM TUBO DE AÇO GALVANIZADO, COMPRIMENTO DE 1,50 M, PARA FIXAÇÃO EM POSTE METÁLICO - FORNECIMENTO E INSTALAÇÃO. AF\_08/2020**

No topo dos postes deverão ser instalados braços para iluminação pública em tubo de aço galvanizado, com comprimento de 1,50 m para fixação das luminárias. Deverão ser seguidas as especificações de projeto e planilha orçamentaria. O uso de Epi's e mão de obra habilitada e obrigatório.

#### **1.4.5 LUMINÁRIA DE LED PARA ILUMINAÇÃO PÚBLICA, DE 98 W ATÉ 137 W - FORNECIMENTO E INSTALAÇÃO. AF\_08/2020**

Deverão ser instaladas luminárias do tipo LED para iluminação pública potencia 100 w conforme especificação de projeto elétrico e planilha orçamentaria. O uso de Epi's e mão de obra habilitada e obrigatório.

### **1.5 CONSTRUÇÃO DE PERGOLADO**

#### **1.5.1 LOCAÇÃO DA OBRA (GABARITO)**

Será realizada a locação de obra através de gabarito de tábuas corridas pontaletadas a cada 2,00m, com reaproveitamento de 2 utilizações. A partir da referência escolhida no terreno, deve-se marcar uma das faces do gabarito com uma trena metálica e uma linha de nylon, obedecendo a uma distância de pelo menos 1 metro da face da edificação. As demais faces do gabarito podem ser marcadas a partir da primeira face e do projeto de locação, verificando o esquadro de todos os cantos por meio do processo do triângulo retângulo. O gabarito deve ser executado por meio da cravação dos pontaletes ou peças roliças, que devem estar aprumados e alinhados, faceando sempre o mesmo lado da linha de nylon, procurando manter uma distância de aproximadamente 1,5m um do outro. Após a cravação dos pontaletes, seus topos devem ser arrematados, de maneira que formem uma linha horizontal perfeitamente nivelada, a uma altura média do solo de cerca de 1,5m. Na face interna dos pontaletes pregar tábuas também niveladas, formando a chamada “tabeira”.

Caso seja necessário, pregar sarrafos no topo dos pontaletes, travar o gabarito com mãos francesas e pintar o gabarito na cor branca. Marcar todos os pilares, estacas e outros elementos de acordo com as definições do projeto utilizando trena metálica, esquadro, lápis de carpinteiro e pregos. Identificar na tabeira os nomes dos elementos com tinta, de preferência na cor vermelha para dar maior destaque e aumentar a visibilidade das marcações

### **1.5.2 INSTALAÇÃO DE PERGOLADO DE MADEIRA, EM MAÇARANDUBA, ANGELIM OU EQUIVALENTE DA REGIÃO, FIXADO COM CONCRETO SOBRE SOLO. AF\_11/2021**

Instalação do pergolado de madeira maçaranduba ou equivalente da região, com dimensões de 6,48x4,00m, será feita sobre o solo, seguindo todos os protocolos de segurança vigentes. O item contempla em sua composição todos os materiais e mão de obra necessário para a sua execução.

### **1.5.3 PINTURA VERNIZ (INCOLOR) ALQUÍDICO EM MADEIRA, USO INTERNO E EXTERNO, 1 DEMÃO. AF\_01/2021**

Deverá ser utilizado verniz incolor alquídico para madeira, deverão ser aplicadas DUAS DEMÃOS. a superfície deverá estar seca, limpa, sem poeira, gordura, sabão ou mofo, ferrugem, retocadas se necessário, e convenientemente preparadas para receber a demão. Deverão ser aplicadas DUAS DEMÃOS, cada demão de tinta só poderá ser aplicada quando a precedente estiver perfeitamente seca, convindo observar um intervalo mínimo de 24 horas entre 2 demãos sucessivas, ou conforme recomendações do fabricante para cada tipo de tinta. Os solventes a serem utilizados deverão estar de acordo com especificações e recomendações dos fabricantes das tintas. Superfícies ásperas deverão ser lixadas para obter bom acabamento.

### **1.6 MOBILIÁRIOS DA ACADEMIA – ITENS 1.6.1, 1.6.2, 1.6.3, 1.6.4, 1.6.5, 1.6.6,**

Os mobiliários da academia ao ar livre deverão ser fixados com concreto não estrutural, preparado em obra com betoneira, com FCK 15 MPA, conforme especificações de projeto e planilha orçamentaria. Deve ser seguir instruções do fornecedor para instalação destes.

### **1.7 MOBILIÁRIOS DO PARQUINHO – ITENS 1.7.1, 1.7.2, 1.7.3**

Os brinquedos deverão ser fixados com concreto não estrutural, preparado em obra com betoneira, com FCK 15 MPA, conforme especificações de projeto e planilha orçamentaria. Deve ser seguir instruções do fornecedor para instalação do brinquedo.

## 1.8 PAISAGISMO – 1.8.1

Para o plantio da grama, o terreno deverá ser regularizado, principalmente nas áreas onde houve maior reposição com terra vegetal para nivelamento. Para execução da compactação será usado “soquete” manual. Esta etapa deverá ser executada com rigor, para evitar o afundamento do material após o plantio.

Deverá ser utilizada, grama em “tapetes” (2 “tapetes” formam 1 m<sup>2</sup>, ou 4 “tapetes” formam 1 m<sup>2</sup>), evitando gramas em “placas” (9 “tapetes” formam 1 m<sup>2</sup>). Este cuidado facilitará a aplicação do adubo em cobertura, evitando a grande quantidade de ervas daninhas novamente contida na grama em placas.

A grama com ervas daninhas será refugada antes do plantio e, nas áreas onde aparecerem, posteriormente ao plantio, serão substituídas integralmente, desde que constatado que as mesmas são provenientes da grama implantada. Após o plantio, a grama será irrigada, levemente compactada e coberta com uma camada de terra vegetal com espessura de 2 cm.

A irrigação, após plantio, deverá ser realizada uma mangueira, onde deverá existir um crivo para que, durante a irrigação, o jato de água não remova os tapetes de grama, nem o adubo colocado em cobertura. Serão gastos, em média, 2 litros de água por metro quadrado, em intervalos de tempo que serão definidos.

Durante o período de irrigação (trinta dias), o empreiteiro deverá manter, no local, uma equipe de um jardineiro para que mantenham a grama, substituam os tapetes que morrerem, façam a eliminação das ervas daninhas que germinarem no local, indiquem os principais locais onde haja necessidade de irrigação e cortem o gramado quando necessário. Já para o plantio das demais plantas o Engenheiro responsável técnico da CONTRATADA realizará uma vistoria técnica no local, para avaliar a complexidade e as possíveis interferências.

Antes do início dos serviços, a CONTRATADA providenciara, a análise de fertilidade. Com o resultado da análise, será dimensionada, pelo engenheiro responsável da CONTRATADA, a proporção correta dos insumos de correção e adubação. dimensionamento será aprovado pelo técnico responsável da Divisão de Gestão Ambiental da Sudecap.

O responsável técnico deverá acompanhar todas as etapas dos serviços e estar disponível junto a SUPERVISÃO, sendo, inclusive, responsável por responder qualquer questionamento referente aos serviços executados.

Os gastos referentes a compra de mudas e outros insumos (tutor, gradil, adubo,

irrigação, etc.), bem como os referentes a execução do plantio e tratos culturais estão na planilha orçamentária da obra e são de responsabilidade da CONTRATADA. Deverá ser feita a capina manual do terreno, removendo todas as ervas daninhas, inclusive seu sistema radicular. Todo oentulho deverá ser destinado a local licenciado pela prefeitura.

O terreno será escarificado (“fofado”) a 20 cm de profundidade, descompactando o solo, o que propiciará o desenvolvimento do sistema radicular da grama, exceto nos taludes.

A escarificação deverá ser efetuada em toda a área, independente do volume de terra vegetal a ser distribuído para o nivelamento do terreno. O entulho (resto de asfalto, pedras, restos de concretos, etc.) proveniente desta escarificação, também deverá ser removido.

Realiza-se então a regularização do terreno, evitando-se depressões e ondulações. Sobre terreno regularizado, será lançada uma camada de terra vegetal com espessura mínima de 10 cm.

Para adubação poderão ser utilizados os insumos a seguir relacionados:

- Calcário Dolomítico;
- Terra Cottem (condicionador de solo);
- Fosfato natural de Araxá;
- Super Fosfato simples;
- N-P-K 04-14-08.

A utilização do condicionador de solo Terra Cotem ficara a critério do responsável técnico da CONTRATADA, sendo mais indicado para locais de difícil irrigação e manutenção.

A aplicação adequada das quantidades dos produtos acima referidos (ou equivalente), será verificada, acompanhada e aprovada pela SUPERVISAO, com a orientação da Divisão de Gestão Ambiental da SUDECAP.

## **INSTALAÇÕES ELÉTRICAS**

As instalações elétricas, DEVERÃO ser executados seguindo especificações do projeto elétrico e em conformidade com itens listados na planilha orçamentária. A CONTRATADA exigirá, o termo de garantia dos materiais fornecidos, contendo as características técnicas de fabricação e o período de garantia, documento a ser também anexado ao Manual do Usuário.

A execução das instalações deverá ser feita por profissionais com formação de nível técnico eletrotécnica, e sob a supervisão de um profissional com formação em Engenharia

Elétrica durante a execução do projeto, sendo estes necessários para uma boa execução do projeto, tendo assim segurança e conforto.

Todo o serviço deve ser vistoriado e testado em relação ao seu correto funcionamento dos itens antes da finalização do serviço.

## **MEDIÇÃO E PAGAMENTO**

A medição será efetuada observando-se os mesmos critérios de levantamento na planilha orçamentária.

Os serviços serão pagos seguindo o cronograma de eventos, remunerando o item após a execução completa do mesmo, já incluso o material e a mão-de-obra.

## **OBRIGAÇÕES DA CONTRATADA**

Que os serviços eventualmente necessários e não previstos na Planilha de Preços deverão ter execução previamente autorizada por Termo de Alteração Contratual;

Os serviços extracontratuais não contemplados na planilha de preços deverão ter seus preços fixados mediante prévio acordo;

Não constituem motivos de pagamento serviços em excesso, desnecessários à execução das obras e que forem realizados sem autorização prévia da Fiscalização;

A Contratada se obriga a manter, durante toda a execução do contrato, todas as condições de habilitação e qualificação exigidas;

Que o atraso na execução das obras constitui inadimplência passível de aplicação de multa;

Que a Fiscalização tem plenos poderes para sustar qualquer serviço ou fornecimento que não esteja sendo executado dentro dos termos do Contrato;

Que os serviços não podem ser subcontratados sem anuência da Fiscalização e Assessoria Jurídica da Contratante;

Seguir as exigências do Ministério do Trabalho, inclusive quanto a contratação de um Técnico em Segurança do Trabalho;

Manter atualizado e disponível o Livro de Ocorrência ou Diário de Obras redigido em no mínimo 2 cópias;

Comunicar o Ministério do Trabalho sobre o início da obra;

Atender à legislação ambiental e nunca suprimir vegetação sem prévia autorização

ambiental;

Providenciar junto ao CREA as Anotações de Responsabilidade Técnica; Assumir a inteira responsabilidade pelo transporte interno e externo do pessoal e dos insumos até o local das obras e serviços;

Exercer vigilância e proteção das obras e serviços até o recebimento definitivo pela Contratante;

Colocar tantas frentes quantas forem necessárias para possibilitar a perfeita execução das obras e serviços no prazo contratual;

Responsabilizar-se pelo fornecimento de toda a mão-de-obra, sem qualquer vinculação empregatícia com a Contratante, bem como todo o material necessário à execução dos serviços objeto do contrato;

Responsabilizar-se por todos os ônus e obrigações concernentes à legislação tributária, trabalhista, securitária, previdenciária, e quaisquer encargos que incidam sobre os materiais e equipamentos, os quais, exclusivamente, correrão por sua conta, inclusive o registro do serviço contratado junto ao CREA do local de execução das obras e serviços;

A Contratada deverá manter um Preposto, aceito pela Contratante, no local do serviço, para representá-la na execução do objeto contratado (art. 68 da Lei 8.666/93); A Contratada é responsável, desde o início das obras até o encerramento do contrato, pelo pagamento integral das despesas do canteiro referentes a água, energia, telefone, taxas, impostos e quaisquer outros tributos que venham a ser cobrados;

A Contratada se obriga a fornecer e afixar no canteiro de obras 1 (uma) placa de identificação da obra, com as seguintes informações: nome da empresa (Contratada), RT pela obra com a respectiva ART, número do contrato e Contratante, conforme Lei nº 5.194/1966 e Resolução CONFEA nº 198/1971;

Obter junto à Prefeitura Municipal o alvará de construção e, se necessário, o alvará de demolição;

Obedecer às normas de higiene e prevenção de acidentes, a fim de garantir a salubridade e a segurança nos acampamentos e nos canteiros de serviços;

Promover treinamentos de segurança do trabalho e preencher as fichas de EPI's.

## **CONSIDERAÇÕES FINAIS**

Este Memorial Descritivo não abrange todas as situações possíveis e casos não abordados neste no VOLUME 2 DE ESPECIFICAÇÕES TÉCNICAS deverão ser buscados

no caderno de encargos da SUDECAP. Eventuais dúvidas deverão ser sanadas em demais publicações técnicas ou cadernos de encargos de outros órgãos. RECEBIMENTO DA OBRA: Para recebimento da obra, o município deverá verificar a execução de todos os serviços, atestando a qualidade e funcionalidade da obra.

São Romão/MG, 14/03/2023

---

PREFEITURA MUNICIPAL DE SÃO ROMÃO

---

GABRIEL VINICIUS MARTINS  
ENGENHEIRO CIVIL 230.779/D-MG